

Horários

Escola D. Maria II 07:45 – 19:00

Restantes Estabelecimentos 07:45 – 18:30

Horário dos Serviços

Secretaria 09:00 – 13:00
14:00 – 16:30

Papelaria 08:15 – 11:45
13:15 – 16:00

Biblioteca 08:15 – 16:00

Refeitório 12:10 – 14:00

Bar 09:00 – 12:00
14:00 – 16:00

Medidas de prevenção da Covid-19

O Agrupamento tem Plano de Saúde, Plano de Higienização, Plano de Contingência e Plano de Ação do ensino presencial, misto e à distância, que podem ser consultados na página do Agrupamento. Por questões de segurança e normas de higienização, o pavilhão desportivo estará encerrado, durante o estado pandémico.

O refeitório escolar irá funcionar com normas próprias, cumprindo as orientações emanadas da DGS, salientando que as turmas serão agrupadas e estarão assistentes operacionais a executar a respetiva higienização.

No bar, os alimentos para venda estão empacotados e só poderão estar, no máximo, 15 pessoas, respeitando o distanciamento de 1m entre si.



Agrupamento de Escolas
de Vila Nova da Barquinha

Ver, Viver e Sentir - Arte e Ciência

Educar para a Paz

Quem somos?...



J I de Molta do Norte



J I de Barquinha

Escola D. Maria II



J I de Tancos

J I de Atalaia

Regresso às Aulas



ESCOLA CIÊNCIA VIVA



Escola Praia do
Ribatejo

Ano letivo 2020/21

Mensagem do Diretor

O Agrupamento de Escolas de Vila Nova da Barquinha deseja que toda a Comunidade Educativa seja feliz no ano letivo 2020/2021.

Os dias em que vivemos estão imbuídos de incertezas, de receios sobre o futuro. Todos nós temos que desempenhar um papel fundamental no combate a esta pandemia Covid-19. Deste modo, gostaria de sensibilizar todos os agentes educativos para o nosso papel, enquanto agentes de saúde pública e num ato de cidadania. A Escola, tendo consciência da sua importância neste contexto, desenvolve todos os esforços para que... o presente e o futuro sejam risonhos...

Neste sentido, apelamos ao saber fazer e saber sentir dos normativos emanados pela DGS, com aplicabilidade no contexto educativo, a saber:

- ✓ Medição da temperatura corporal, antes de sair de casa;
- ✓ Uso de máscara obrigatório, a partir do 5.º ano de escolaridade;
- ✓ Cumprimento da sinalética indicativa dos circuitos a seguir nos espaços comuns dos edifícios escolares;
- ✓ Higienização frequente das mãos e dos espaços escolares;
- ✓ Sempre que possível, deverão trazer lanche de casa e ir almoçar a casa (no Bar só podem estar 15 pessoas, no máximo);
- ✓ O quiosque está desativado, devendo os carregamentos serem feitos na papelaria da escola. A reserva da refeição deverá ser feita no GIAEonline;(...)

Estou, estamos totalmente empenhados nesta causa, a par da nobre causa do processo educativo.

Desejo que o ano letivo 2020/2021 decorra dentro do expectável, otimizando a nossa Missão, subjacente ao nosso Plano de Inovação Pedagógica e ao nosso Projeto Educativo, levando a bom porto o Lema deste "Ver, Viver e Sentir - Arte e Ciência. Educar para Paz!".

Tenho Esperança que haverá um Futuro mais Risonho.

*A esperança é o sonho do homem acordado.
Aristóteles*

Paulo Tavares



INTERRUPÇÕES LETIVAS

- 26 de outubro a 30 de outubro de 2020
- 23 de dezembro de 2020 a 31 de dezembro de 2020
- 01 a 05 de fevereiro de 2021 – Avaliação Sumativa do 1.º semestre
- 15 a 17 de fevereiro de 2021 (Carnaval)
- 31 de março a 06 de abril de 2021

Contactos

Escola D. Maria II	249 720 220
ECV	249 715 663
Escola Praia do Ribatejo	249 733 280
J.I. Atalaia	249 711 924
J.I. Moita do Norte	249 711 807
J.I. Tancos	249 716 118
J.I. Vila Nova da Barquinha	937 841 982

email

agrupamento@escolasbarquinha.pt

Página web

www.escolasbarquinha.pt

Moodle

<http://escolasbarquinha.pt/moodle/>

Comunicação

Comunicação interna

- moodle
- correio eletrónico
- plataforma Moodle e Office 365
- GIAE Online

Comunicação externa

- página oficial do Agrupamento
- Newsletter
- Facebook
- Instagram

EMAEI – Equipa Multidisciplinar de Apoio à Educação Inclusiva

Coordenadora

Claudina Paulo - claudinapaulo@escolasbarquinha.pt

Adjunta Diretor – **Ana Santos**

Psicóloga – **Teresa Pisco**

Coord. Pré-Escolar – **Graça Aquino**

Coord. 1.º aos 4.º anos – **Clotilde Chouriço**

Coord. Diretores Turma – **Ana Salas**

Calendário Escolar

1.º SEMESTRE

Início: 14 de setembro de 2020

Termo: 29 de janeiro de 2021

2.º SEMESTRE

Início: 08 de fevereiro de 2021

Termo:

- 12 de maio de 2021 – 11.º e 12.º anos, Ensino Profissional
- 09 de junho de 2021 – 9.º, 11.º e 12.º anos
- 15 de junho de 2021 – 7.º, 8.º e 10.º anos (Ensino Regular e Profissional)
- 30 de junho de 2021 – EPE e 1.º, 2.º, 3.º, 4.º, 5.º e 6.º anos

FEEDBACK DAS APRENDIZAGENS DOS ALUNOS

- 21 de outubro de 2020
- 16 de dezembro de 2020
- fevereiro de 2021 – Final do 1.º semestre
- 24 de março de 2021
- 19 de maio de 2021
- junho de 2021 – Final do 2.º Semestre

FCT – CURSOS PROFISSIONAIS

10.º ano – Prática Simulada

11.º e 12.º anos– 17 de maio de 2021 a 13 de julho de 2021

Mensagem da Vereadora da Educação

A pandemia COVID 19 acarreta cuidados acrescidos, dúvidas e incertezas a toda a comunidade escolar e em cada um de nós, enquanto indivíduo. Certa de que, com a implementação das orientações do Ministério da Educação e da Direção Geral de Saúde, estamos aptos a iniciar esta nova etapa em segurança. Com as parcerias entre todas as entidades envolvidas e com o esforço individual de cada um iremos conseguir criar as condições necessárias para que as nossas crianças e jovens se sintam seguros e que as atividades letivas se desenvolvam dentro desta nova realidade, a qual atravessamos em conjunto.

De realçar o empenho conjunto do Município de Vila Nova da Barquinha e do Agrupamento, do corpo docente, assistentes técnicos e operacionais e técnicos superiores, bem como das Associações de Pais e Associação CIEC no desenvolvimento de planos e estratégias que permitam o arranque do novo ano letivo e, por último, um agradecimento aos alunos e aos encarregados de educação que, através da sua responsabilidade e espírito cívico perante as recomendações e ações para a proteção da saúde pública, no atual momento epidemiológico, irão permitir que consigamos ultrapassar as adversidades atuais.

Grata pelo Vosso Empenho

Marina Honório

Associações de Pais do Agrupamento

Escola D. Maria II

apeemaria2@gmail.com

ECV

apcebarquinha@gmail.com

Escola Praia do Ribatejo

apaisfpr@gmail.com

J.I. Atalaia

apeejia@gmail.com / pfsousa1@gmail.com

J.I. Moita do Norte

apejimoitanorte@gmail.com

J.I. Vila Nova da Barquinha

paisdosmiudosjibarquinha@gmail.com

Plano de Inovação Pedagógica

O Plano de Inovação Pedagógica (disponível na página do Agrupamento) possibilita um maior foco na organização dos tempos, metodologias e espaços de trabalho com articulação dos conteúdos de aprendizagem entre várias disciplinas, constituindo uma oportunidade de gerar intervenções educativas adequadas, tais como:

- Consolidação de aprendizagens;
- Práticas de desenvolvimento curricular em Cidadania e Desenvolvimento;
- Desenvolvimento de competências de nível mais elevado, nomeadamente as consignadas no Perfil do Aluno à Saída da Escolaridade Obrigatória, com grande enfoque na avaliação pedagógica, de cariz regular e sistemático;
- Desenvolvimento de metodologia de trabalho de projeto;
- Integração curricular: Inter e Transdisciplinar;
- Diferenciação pedagógica;
- Inclusão.

Igualmente, contribuirá para que os alunos sejam mais autónomos, responsáveis e interventivos, tendo um papel ativo nas suas aprendizagens, assumindo mais responsabilidade no processo de aprendizagem que conduzem a conhecimentos mais significativos e a experiências mais inovadoras.

Pretende, ainda, construir relações positivas, assumindo especial enfoque a importância da atenção positiva de encorajamento e do elogio. Acredita-se que a motivação dos alunos faz-se, também, pelos incentivos, onde as metodologias ativas assumem extrema relevância. Pretende-se que o aluno desenvolva as suas aptidões sociais, académicas e emocionais, reconhecendo o seu papel, enquanto elemento fulcral na construção da Sociedade. A Escola assume um papel fundamental na otimização de saberes iniciais e fundamentais no processo construtivo ao longo da vida, envolvendo todos os agentes educativos.

Os Critérios Gerais de Avaliação em vigor no Agrupamento são critérios transversais, desde a Educação Pré-Escolar aos 12.º Anos. Assim, consideramos que, face ao “novo” paradigma da Avaliação Pedagógica, é fundamental que esta avaliação contemple quatro critérios transversais, a saber: **Conhecimento (30%)**, **Atitudes (20%)**, **Criatividade (25%)** e **Comunicação (25%)**. Estes quatro critérios assentam nos pressupostos do perfil dos alunos e futuros cidadãos do século XXI.

O Agrupamento, no âmbito da Educação para a Cidadania e Desenvolvimento, pretende desenvolver competências que vão ao encontro do mundo atual, o qual exige cidadãos cientes dos seus direitos, deveres e responsabilidades e capazes de uma intervenção cívica adequada a cada situação, isto é cidadãos capazes de se envolver de forma ativa, responsável e contínua na vida da comunidade.

À Escola cabe o papel de fomentar a participação do aluno na vida social e democrática da escola, em primeira instância, para depois alargar o seu âmbito de ação à sociedade, envolvendo-o em projetos cívicos. Nesse sentido, a Escola deve criar as condições para que os alunos vivenciem uma cultura de cidadania democrática, onde partilham ideias e podem intervir ativamente.

Organograma

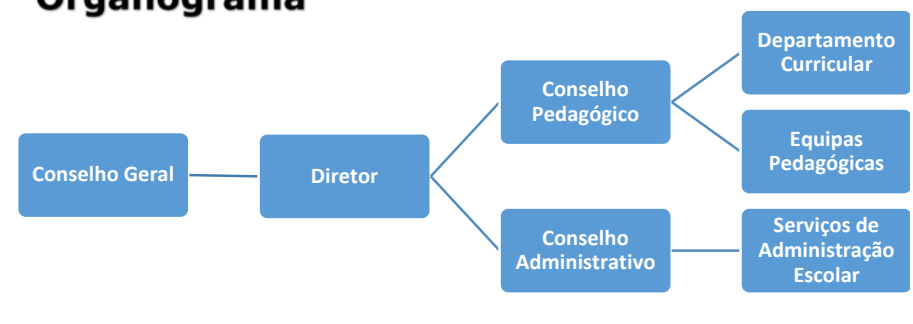

Órgãos de Gestão

Presidente do Conselho Geral

Henrique Alexandre

henriquealexandre@escolasbarquinha.pt

Diretor

Paulo Tavares

diretor@escolasbarquinha.pt

Subdiretora - **Inês Alexandre**

Adjunta - **Ana Santos**

Adjunta - **Margarida Faria**

Adjunto - **Paula Navarro**